

STEFANO PELLIZZON

candidato sindaco



S. STINO DI LIVENZA

14-15 MAGGIO 2023

ELEZIONE DEL SINDACO E
DEL CONSIGLIO COMUNALE



***GUARDIAMO AL FUTURO
CON L'ESPERIENZA
DEL PRESENTE!***

WWW.LISTACIVICALIVENZA.NET

 lista_livenza

 @ListaLivenza

LINEE PROGRAMMATICHE 2023-2028

Sommario

Cosa abbiamo fatto	pag. 04
Premessa e indirizzi generali	pag. 06
01. Partecipazione e trasparenza	pag. 09
02. Ambiente e territorio	pag. 10
03. Urbanistica	pag. 13
04. Politiche sociali e giovanili	pag. 14
05. Sviluppo economico e lavoro	pag. 18
06. Sicurezza e protezione civile	pag. 19
07. Scuola e politiche giovanili	pag. 20
08. Attività culturali	pag. 22
09. Opere pubbliche	pag. 23
10. Politiche sportive	pag. 29
11. Lista Candidati	pag. 30





Care concittadine e cari concittadini, sono Stefano Pellizzon, ho quarant'anni, sono sposato e papà di Federico ed Anna. Dal 2008 ricopro il ruolo di Assessore all'ambiente ed urbanistica e dal 2018 sono Vicesindaco. Ho conseguito la laurea magistrale in Politiche dell'Unione Europea e sono responsabile dei servizi alla clientela di un'azienda del settore gas ed energia elettrica.

Sono nato e cresciuto a San Stino, ma le esperienze di studio e lavoro mi hanno portato in giro per l'Italia ed anche all'estero. Proprio queste esperienze, che mi hanno arricchito molto, mi hanno fatto apprezzare ancora di più il mio paese. Ho deciso di incentrare la mia vita a San Stino perché è il luogo del mio cuore, dove la qualità della vita è alta ed esiste ancora il contatto con le persone. Questi risultati sono frutto anche delle amministrazioni comunali, come quella di Matteo Cappelletto di cui mi onoro di aver fatto parte. Quello che ha sempre guidato la mia azione è stato l'impegno e la passione per risolvere i problemi dei cittadini e per provare ad immaginare un mondo migliore. In questo sono spinto dalla mia famiglia e dai miei bambini che mi aiutano a pensare sempre a come rendere il nostro paese un posto più bello e ricco di servizi!

Ogni grande progetto nasce dalla scelta della squadra giusta ed io sono orgoglioso dei candidati consiglieri della Lista Civica Livenza! Per questi motivi mi sono candidato alla carica di Sindaco e chiedo il vostro voto per "guardare al futuro, con l'esperienza del presente"!

Se vuoi conoscere di più sul mio conto visita la pagina LinkedIn inquadrando il Qr Code



WWW.LISTACIVICALIVENZA.NET

COSA ABBIAMO FATTO

Realizzazioni 2013 -2023 Sindaco Matteo Cappelletto

Lavori pubblici



PNRR

Il Piano Nazionale di Ripresa e Resilienza (PNRR) si inserisce all'interno del programma Next Generation EU (NGEU), il pacchetto da 750 miliardi di euro, costituito per circa la metà da sovvenzioni, concordato dall'Unione Europea in risposta alla crisi pandemica.

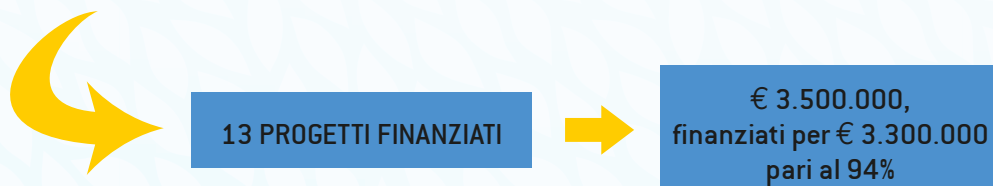

Cultura





Ambiente

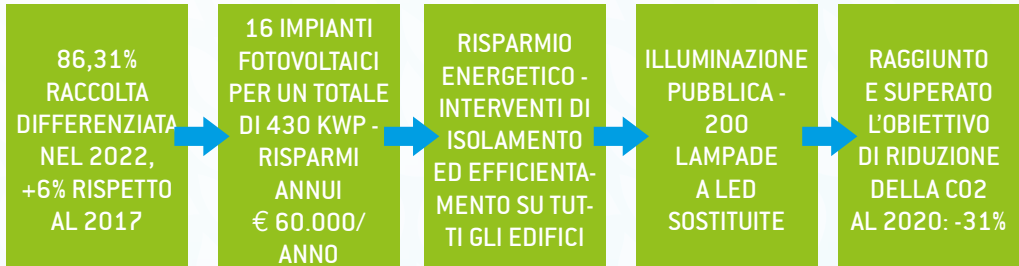

Politiche Sociali

- TOTALE ALLOGGI: 114 DI CUI 110 ASSEGNATI E 4 IN MANUTENZIONE
- PUNTO PRELIEVI GARANTITO DAL COMUNE: € 28.000/ANNO
- QUOTE CAPITARIE ULSS PER SERVIZI DELEGATI (SERVIZI DOMICILIARI, INTEGRATI, DISABILITÀ, ECC.): € 345.000/ANNO
- SEGRETARIATO SOCIALE: 645 APPUNTAMENTI
- INTEGRAZIONE RETTE ANZIANI E DISABILI: € 107.000/ANNO
- CONTRIBUTI ECONOMICI: € 14.000/ANNO
- TRASPORTI SOCIALI: 292
- PASTI A DOMICILIO: 51 PERSONE
- ASSISTENZA DOMICILIARE: 27 PERSONE



PREMESSA E INDIRIZZI GENERALI

Questo documento contiene la proposta programmatica che guiderà l'azione amministrativa della Lista Civica Livenza nei prossimi cinque anni.

I capisaldi delle linee guida del programma vedono al centro le persone, le famiglie e le imprese del nostro paese che in questi ultimi anni, caratterizzati da una emergenza sanitaria, economica ed energetica di vaste proporzioni, hanno trovato nell'Amministrazione uscente interlocutori affidabili, concreti e pronti a mettersi al servizio di tutta la comunità per garantire stabilità e benessere, pur con le inevitabili difficoltà legate a una situazione critica a livello globale e locale e per dare risposte puntuali alle numerose istanze sia del singolo cittadino sia dell'intera collettività.

“...interlocutori affidabili, concreti e pronti a mettersi al servizio di tutta la comunità per garantire stabilità e benessere...”

Nasce proprio dall'orgoglio della buona amministrazione la spinta a riproporre ai cittadini la Lista Civica

Livenza che vede come **candidato sindaco Stefano Pellizzon, vice sindaco uscente**, persona capace, competente e con grande esperienza amministrativa maturata in molti anni di impegno attivo e di responsabilità nella squadra del sindaco Matteo Cappelletto, in un avvicendamento virtuoso per **assicurare continuità alla buona amministrazione**, per non disperdere il capitale di credibilità, serietà e alto senso di responsabilità dell'Amministrazione uscente e per affrontare con rinnovato vigore le nuove e impegnative sfide sociali, economiche e ambientali dei prossimi cinque anni.

La nuova Amministrazione continuerà a impegnarsi, al fianco di altri enti locali, affinché siano riconosciute dallo Stato delle premialità per i **Comuni virtuosi**, come il nostro, che gestiscono correttamente la finanza pubblica, che promuovono iniziative volte al raggiungimento di specifici obiettivi civici, come il benessere della comunità, l'equità sociale, la sostenibilità ambientale e il risparmio economico, contenendo i costi e rendendo disponibili risorse da investire in ambito sociale, per la scuola, per la cultura e per la tutela dell'ambiente, attraverso un impegno condiviso per il miglioramento del bene pubblico.

Saranno portati a compimento gli interventi in corso d'opera e saranno sviluppate le azioni già previste e definite dal programma dell'Amministrazione uscente, spesso con le risorse economiche già stanziare per la loro realizzazione.

“...il benessere della comunità è il valore più grande...”





Un settore che richiederà un forte impegno sia di promozione e di attenzione sia di risorse è quello delle attività del **volontariato** che operano nel territorio, in un'ottica di solidarietà e di sussidiarietà, creando occasioni di incontro, facilitando relazioni e offrendo opportunità di aggregazione, di svago e di crescita. Sono le associazioni, sportive, culturali, educative, sociali, ricreative e ambientali che lavorano in modo trasversale e che favoriscono la coesione sociale in una realtà caratterizzata da crescente eterogeneità sia sociale sia culturale.

Questo lavoro permette la partecipazione in modo costruttivo alle attività della comunità che consiste nel sostenere la diversità culturale e sociale, la parità di genere, di stili e abitudini di vita sostenibili, la promozione di una cultura della non violenza, della legalità e del rispetto e la tutela ambientale.

La nuova Amministrazione opererà, come la precedente, per **garantire livelli elevati nei servizi sanitari e sociali**, per aumentare le risorse che elevano la qualità della scuola e migliorano i suoi spazi e la sua offerta, per promuovere e incrementare le azioni volte alla tutela dell'ambiente, consapevole che tali obiettivi sono indispensabili per dare piena attuazione al corretto funzionamento delle Istituzioni e per riaffermare con forza i valori della nostra comunità

“...il pieno sostegno al tessuto economico, la valorizzazione del patrimonio culturale e del paesaggio, la realizzazione di infrastrutture e di servizi adeguati...”

A questo si accompagna la promozione e il pieno sostegno al **tessuto economico**, la valorizzazione del patrimonio culturale e del paesaggio, la realizzazione di infrastrutture e di servizi adeguati ai bisogni e alle richieste della comunità.

Solo in un paese nel quale questo equilibrio viene garantito potranno esserci l'attenzione e la cura per i giovani, per dare spazio alle loro aspirazioni e ai loro desideri di crescita e di autorealizzazione, per gli anziani che restano risorsa preziosa per la società, dopo una vita di lavoro e di impegno e per coloro che verranno dopo di noi, perché trovino un mondo che permetta loro di vivere potendo soddisfare i propri bisogni, secondo quel principio di equità intergenerazionale e intragenerazionale che ci impegna oggi a uno sviluppo sostenibile, non solo ambientale ma anche sociale ed economico.

Per fare questo occorrono responsabilità e impegno condiviso da parte di tutti, occorre pensare che ognuno di noi è corresponsabile del bene comune e del benessere della comunità in cui vive. Ogni persona è elemento fondamentale di un sistema

complesso che è interdipendente e interagente e che funziona se ogni singola parte svolge il suo compito in modo corretto.

Un'Amministrazione virtuosa e lungimirante costruisce le condizioni per permettere a ogni cittadino di sentirsi parte integrante di questo sistema, con responsabilità e senso di appartenenza.

“In questa visione
ci siamo fatti guidare
dall'agenda 2030...”

In questa visione ci siamo fatti guidare dall'agenda 2030 con i 17 obiettivi per lo sviluppo sostenibile che ritroveremo declinati nel nostro programma.

OBIETTIVI PER LO SVILUPPO SOSTENIBILE

17 OBIETTIVI PER TRASFORMARE IL NOSTRO MONDO

L'Agenda 2030 per lo Sviluppo Sostenibile è un programma d'azione per le persone, il pianeta e la prosperità sottoscritto nel settembre 2015 dai governi dei 193 Paesi membri dell'ONU. Essa ingloba 17 Obiettivi per lo Sviluppo Sostenibile - Sustainable Development Goals, SDGs - in un grande programma d'azione. I paesi si sono impegnati a raggiungerli entro il 2030. I 17 Goals fanno riferimento ad un insieme di questioni importanti per lo sviluppo che prendono in considerazione in maniera equilibrata le tre dimensioni dello sviluppo sostenibile - economica, sociale ed ecologica - e mirano a porre fine alla povertà, a lottare contro l'ineguaglianza, ad affrontare i cambiamenti climatici, a costruire società pacifiche che rispettino i diritti umani.

Come afferma il Presidente Sergio Mattarella *“Sentirsi “comunità” significa condividere valori, prospettive, diritti e doveri. Significa “pensarsi” dentro un futuro comune, da costruire insieme. Significa responsabilità, perché ciascuno di noi è, in misura più o meno grande, protagonista del futuro del nostro Paese. Vuol dire anche essere rispettosi gli uni degli altri. Vuol dire essere consapevoli degli elementi che ci uniscono e nel battersi, come è giusto, per le proprie idee rifiutare l'astio, l'insulto, l'intolleranza, che creano ostilità e timore”*.





01 - PARTECIPAZIONE E TRASPARENZA

La partecipazione e la trasparenza sono i cardini di un rapporto tra amministrazione e cittadinanza. Tale rapporto deve essere impostato alla condivisione dei momenti di confronto, ma allo stesso tempo alla responsabilità per le scelte intraprese.

I punti fondamentali _____

“Partecipazione è trasparenza”

- Promuovere la partecipazione dei cittadini creando **occasioni di incontro, confronto e discussione** sulle necessità del territorio, non solo sulla gestione e programmazione del bilancio.
- Continuare ad organizzare **assemblee periodiche** con la cittadinanza in tutto il territorio comunale per raccogliere le problematiche, gli spunti e le necessità.
- Favorire la **creazione di gruppi di lavoro** o temporanei, sulla base delle competenze, che si attivino su specifiche tematiche e se necessario o opportuno, anche in riferimento a particolari situazioni delle diverse località del Comune, condividendo con i cittadini le priorità e gli investimenti.
- Riprendere e rilanciare, - a partire dal prossimo anno scolastico - l'attività del **Consiglio comunale dei ragazzi e delle ragazze** con la collaborazione della scuola per sollecitarli alla cittadinanza attiva con proposte e idee, trovando modalità nuove per renderlo sempre più integrato con il tessuto della comunità.

“Libertà è partecipazione”

Giorgio Gaber



02 - AMBIENTE E TERRITORIO

“San Stino sostenibile, resiliente e lungimirante”, a questo pensiamo nell’affrontare le sfide dei cambiamenti climatici che ormai ci toccano tutti: ridurre il nostro impatto ambientale, ma anche adattarci ai cambiamenti in atto.

I punti fondamentali

“Come affrontare i costi energetici e fare bene all’ambiente?
Le comunità energetiche sono la risposta”

- Avviare studi e valutazioni per la realizzazione di **comunità energetiche**

sfruttando la possibilità di finanziamenti dedicati nazionali e/o europei. Le comunità energetiche potranno essere una risposta per contrastare la povertà energetica, per realizzare delle comunità solidali e per permettere a persone ed imprese di ridurre i costi energetici.

- Completare le opere di intervento di **risparmio energetico** già avviate sugli edifici comunali.
- **Promuovere le fonti rinnovabili** per la produzione di energia elettrica e termica:
 - a. continuare a sviluppare gli obiettivi già individuati, come la possibilità di installare delle batterie che accumulino l’energia prodotta dagli impianti fotovoltaici del Comune in modo da massimizzare l’utilizzo della fonte solare;
 - b. incrementare l’utilizzo dell’energia solare termica negli edifici pubblici;
 - c. individuare aree di proprietà del Comune (come alcuni parcheggi) per realizzare pensiline o impianti fotovoltaici da mettere a disposizione delle comunità energetiche.
- **Mobilità e trasporti:**
 - a. valutare l’esigenza di collegamenti interni nel territorio comunale e formulare ipotesi operative per realizzarli;
 - b. realizzare **nuove piste ciclabili**, considerando anche una più sicura e agevole fruibilità partendo da un piano della mobilità lenta e sostenibile in collaborazione con le associazioni ambientaliste e sportive;





c. prevedere la realizzazione di alcune zone “30 all’ora”, nelle aree più centrali, per creare una mobilità più amica dei pedoni e dei ciclisti.

• **PAESC (Piano di azione per l’energia sostenibile ed il clima)**

a. aggiornare il PAESC di tutta l’area del Veneto Orientale, con nostro Comune capofila, e raggiungere l’obiettivo di riduzione di CO2 del -45% al 2030 rispetto al 2005;

“CO2? Il nostro obiettivo è -45% al 2023”

b. Adattare il territorio comunale ai cambiamenti climatici prevedendo interventi soprattutto sul versante idraulico.



• **Piano del verde urbano** per aumentare il numero di alberi negli abitati e nei parchi e per una loro gestione più sostenibile.

• **Riqualificazione dei parchi pubblici** maggiormente bisognosi di interventi, incrementando anche la dotazione di giochi.

• **Gestione acque:**

a. sollecitare gli enti competenti per finanziare l’attuazione del Piano delle Acque con i relativi interventi di salvaguardia idraulica;

b. continuare nel rapporto proficuo con il Consorzio di Bonifica per l’attuazione degli interventi necessari per evitare il rischio idraulico e per affrontare anche il tema, sempre più pressante, della carenza idrica.

• **Boschi e forestazione urbana**

a. valorizzare il bosco di Bandiziol e Prassacon promuovendo il dialogo e la collaborazione tra le Associazioni interessate alle tematiche ambientali facendo convivere la fruibilità con la difesa della biodiversità;

b. intervenire sul problema idrico del laghetto al Bandiziol e su altre necessità manutentive;

c. promuovere la fruizione dei boschi presso gli studenti, recependo loro specifiche richieste e continuando il protocollo attivato con l’istituto Mattei per le attività di misurazione e campionamento delle matrici ambientali;

d. continuare a promuovere eventi e manifestazioni che abbiano finalità cul-

“I boschi di Bandiziol e Prassacon assorbiranno tutta la CO2 dei cittadini di San Stino nel 2050”

turali, artistiche e turistiche che si inseriscano nel contesto boschivo (letture, rappresentazioni teatrali, landart ecc.) anche grazie al centro realizzato presso l'ex baita;

e. realizzare l'area boschiva a Biverone, completare il parco dei 3000 sorrisi di La Salute e verificare la possibilità di piantumare ulteriori aree a bosco di proprietà comunale.

- **Promuovere un turismo lento** fondato sulla valorizzazione della Livenza come percorso ciclabile e navigabile, facendo perno sugli approdi sostenibili in fase di completamento grazie ad un finanziamento regionale.
- **Ridurre l'uso della plastica**, attraverso opere di sensibilizzazione della cittadinanza ed aderendo al movimento Plastic Free.
- **Contrastare gli abbandoni dei rifiuti** integrando ulteriormente le videocamere presenti e acquistando delle fototrappole che possano essere di volta in volta spostate in punti sensibili.
- **Approvare il regolamento sull'uso dei prodotti fitosanitari**, nella versione proposta dalla Regione, per disciplinare i trattamenti delle colture che si trovano vicino agli abitati, in modo da tutelare la salute dei cittadini e al contempo dare un quadro certo di azione agli agricoltori.
- **Realizzare alcune fontanelle per cani e installare idonei bidoni** per raccogliere le deiezioni nei percorsi più utilizzati. **Creare aree di sgambamento** recintate per far giocare e far correre i cani liberi dal guinzaglio.





03 - URBANISTICA

La pianificazione urbanistica è un aspetto fondamentale per dare risposte ad un buon vivere e ad un corretto e sostenibile uso del territorio permettendo di avere una visione globale dei rischi sotto l'aspetto fisico, funzionale e sociale, per assicurare la qualità urbana per tutti i cittadini. Un'urbanistica più semplice, ma allo stesso più attenta all'ambiente è un aspetto cardine dei punti programmatici.

I punti fondamentali

- Realizzare il **Piano degli interventi** (ex Piano regolatore) nel più breve tempo possibile.
- Costituire un **Ufficio di Piano**, con figure professionali diverse per consentire la conoscenza approfondita delle diverse realtà locali, l'accoglimento e la valutazione delle richieste dei cittadini, con la disponibilità a cercare soluzioni soddisfacenti, in armonia con gli obiettivi generali e irrinunciabili della pianificazione comunale.
- Verificare la possibilità concreta di **vincolare la cubatura destinata agli edifici commerciali** mantenendo solo quella già esistente con la finalità di privilegiare gli acquisti e i consumi all'interno del territorio comunale.
- Realizzare un **censimento di tutta l'edilizia non utilizzata** (abitazioni, edifici commerciali e industriali) e verificare le modalità per introdurre forme di incentivazione al riutilizzo, alla ricostruzione, alla riqualificazione ambientale, con la finalità di dare concreta attuazione al **contenimento del consumo di suolo favorendo del recupero del patrimonio edilizio esistente**, inserendo questo obiettivo tra quelli prioritari dei Piani urbanistici.
- Promuovere il recupero delle case abbandonate in **zona agricola**
- Prevedere, attraverso idonei strumenti, interventi di **edilizia residenziale** a prezzi calmierati in capoluogo e nelle frazioni.

“Un piano regolatore da completare velocemente”



04 - POLITICHE SOCIALI E ASSOCIAZIONISMO

Le politiche sociali rappresentano un presidio fondamentale per la tenuta e la coesione di una comunità. L'Amministrazione Comunale ha sempre investito per avere servizi di qualità ed attenti alle necessità di tutti i soggetti; in questo è stato fondamentale il rapporto con le associazioni di volontariato.

I punti fondamentali

- Mantenere un rapporto imprescindibile, costante, collaborativo e costruttivo con le associazioni, le organizzazioni e i gruppi di volontariato che spontaneamente nascono e operano nel territorio. In questi anni sono stati una risorsa umana strategica ed elemento fondamentale di coesione e partecipazione ed è importante dare continuità mediante protocolli e modalità coordinate.

“Le consulte per avvicinare le associazioni tra di loro e l'amministrazione”

- Riproporre il lavoro delle **Consulte**, come luogo di confronto e coordinamento delle attività sociali delle associazioni di volontariato, quale momento concreto per realizzare il coinvolgimento e il confronto sulle scelte con i rappresentanti della comunità attivi nel territorio. Nel contempo aiutare le associazioni a districarsi tra le

pratiche burocratiche, fornendo suggerimenti, indicazioni e supporto laddove possibile.

- Promuovere **percorsi formativi dei volontari** nell'ambito della cura alla persona, che vada oltre quella specifica di carattere sanitario già erogata dalle associazioni stesse secondo l'area di intervento, per acquisire competenze trasversali, non specialistiche, con particolare attenzione alla relazione interpersonale, alla comunicazione, all'ascolto, per aprire spazi di socialità, di accoglienza e di inclusione ma anche per cogliere eventuali segnali di malessere o esigenze e bisogni non espressi dalle persone destinatarie, facilitando gli interventi da parte dei Servizi.
- Attivare, in sinergia con altre Istituzioni ed enti del territorio, in modo allargato tra Comunità, **interventi di aiuto alle persone che superino la dimensione locale**, per dare risposte puntuali e articolate alla sempre maggiore complessità dei bisogni delle persone.
- Attuare i **processi di aiuto** superando la logica puramente assistenzialistica, per riconoscere alle persone il diritto a essere considerate nella loro individualità e di-





gnità, con il desiderio e la volontà di essere protagonisti del loro percorso di inclusione sociale. Pertanto, quando possibile, il sostegno economico sarà conseguente allo svolgimento di attività lavorative o socialmente utili, secondo l'assunzione di un reciproco impegno.



- Mantenere particolarmente elevati l'attenzione e l'impegno per le **Politiche Sociali**, data la situazione critica del Sistema Sanitario Nazionale. Il Sindaco e l'Amministrazione Comunale continueranno ad esercitare in modo completo il compito di tutela della salute dei cittadini di tutte le età e in particolare delle fasce più deboli: persone con disabilità, non autosufficienti, in condizione di povertà economica e non solo.
- Continuare a garantire presso il distretto sanitario di Via Papa Giovanni XXIII il **punto Prelievi**, finanziato dall'Amministrazione.
- Proseguire ed incrementare la collaborazione con la Scuola e le Famiglie, per progettare **attività culturali, ricreative e laboratori creativi** che siano innanzitutto momenti di socialità e di benessere.
- Rafforzare il **Progetto delle Famiglie in rete**, per potenziare i servizi rivolti ai minori, agli anziani e alle persone con disabilità, anche con il potenziamento delle Reti solidali e con l'avvio del progetto della **"Comunità educante"** come contrasto alla povertà educativa con azioni che vedano la **scuola** - con la collaborazione **dell'Amministrazione, delle parrocchie e di tutti gli attori sociali** - al centro di una rete di rapporti umani e sociali, affinché i bambini e i ragazzi, con le loro famiglie, intraprendano dei percorsi di cittadinanza che limitino il loro rischio di esclusione sociale.
- Organizzare e collaborare alle attività di **promozione della salute**, favorendo la na-

**"Rafforzare il
Progetto delle Famiglie in rete"**

scita di una rete di soggetti attivi - come il personale sanitario e dell'ambito sociale - la scuola e le associazioni di volontariato e le altre Istituzioni.

- Proseguire con gli interventi dei Servizi sociali comunali consolidati, rispondendo anche alle nuove richieste di **assistenza domiciliare e inclusione sociale**, in particolar modo rivolte alle persone anziane e non autosufficienti.
- Istituire la “**Primavera della prevenzione**”, in collaborazione con l'Azienda Sanitaria Locale, con le associazioni del volontariato e con il personale sanitario, che annualmente definisca quattro temi sui quali incentrare iniziative, incontri e seminari, con una programmazione ricca di eventi capace di coinvolgere la Comunità, a iniziare dalla scuola.



- Valorizzare sempre di più l'attività del **Centro Culturale “Primo Levi”**, come luogo fondamentale di promozione culturale e sociale.

- Realizzare iniziative aperte a tutta la cittadinanza, con percorsi specifici di **educazione civica** nelle scuole, per il contrasto all'illegalità.

- Pensare all'attuazione di progetti **gestiti da operatori di strada**, con interventi che consentano di avvicinare i giovani per proporre loro

scelte alternative, coinvolgendo anche le famiglie, al fine di una specifica prevenzione nei confronti di comportamenti a rischio (uso di alcol e altre sostanze, gioco d'azzardo online, uso problematico di social e altro).

- **Predisporre punti rosa**: luoghi dove i genitori possano cambiare ed assistere i propri bambini piccoli su un fasciatoio; aree dove le mamme possano allattare in serenità.

- Coinvolgere un rappresentante delle Associazioni che operano nel campo delle disabilità nella progettazione dell'Ufficio Tecnico comunale affinché sia garantita l'accessibilità **di edifici e aree pubbliche** attraverso l'espressione diretta delle preferenze in merito alle diverse soluzioni possibili.

“Soluzioni partecipate per migliorare l'accessibilità di edifici ed aree pubbliche”



- **Continuare a pubblicizzare le attività** non solo delle Associazioni che operano nell'ambito socio-sanitario, ma anche culturale, sportivo e ambientale, poiché forte è il bisogno di **costruire/ricostruire una comunità** accogliente ed inclusiva, che stimoli alla corresponsabilità e alla cooperazione, al protagonismo nel realizzare azioni solidali.
- **Città cardioprotetta:** diffondere in tutto il territorio comunale la presenza di defibrillatori DAE per permettere un più tempestivo intervento nei casi di emergenza cardiaca.



05 - SVILUPPO ECONOMICO E LAVORO

Il COVID e la successiva crisi energetica e dei materiali hanno fortemente inciso sul tessuto economico, commerciale e sull'occupazione. Bisognerà quindi sostenere l'imprenditoria affinché possa trovare mezzi e strumenti per riprendere ed aumentare i livelli occupazionali. Inoltre, nuove sfide si affacciano all'orizzonte e nuove sensibilità crescono e vanno coltivate.

I punti fondamentali

- Avviare un dialogo costruttivo con le imprese per incentivare un **Piano di welfare aziendale locale** per i dipendenti delle aziende, in modo da incrementare anche il commercio e i servizi del territorio.
- Dare avvio a **interventi formativi agevolati per imprenditori, professionisti e personale su RSI (Responsabilità Sociale d'Impresa), su codice della crisi d'impresa e sul bilancio sociale**, temi verso cui l'Unione Europea sta puntando con decisione.
- Incentivare iniziative con associazioni datoriali e di categoria e mantenere un **rapporto continuativo con gli imprenditori** per cogliere le loro necessità e le loro esigenze.
- Portare a termine gli **ampliamenti** già individuati delle zone industriali.
- Attivare una collaborazione sinergica con le realtà scolastiche, a partire dall'IIS Mattei.
- Aprire un confronto costruttivo con i **commercianti e gli artigiani** per iniziative ed interventi che possano supportare e aiutare i nostri operatori in questo difficile momento dato dalla concorrenza dei centri commerciali e dalle vendite online.





06 - SICUREZZA E PROTEZIONE CIVILE

La sicurezza è un aspetto che sovente viene interpretato esclusivamente dal punto di vista della repressione o, dall'altro lato, della prevenzione. L'approccio che riteniamo più utile bilancia le due azioni: costruire percorsi che cerchino di ridurre al minimo determinate situazioni, ma allo stesso tempo dotare le forze dell'ordine degli strumenti necessari per operare. La sicurezza è poi un concetto più ampio che abbraccia, oltre alla sfera di difesa personale, il contesto legato all'ambiente in cui si vive.

I punti fondamentali

- **Continuare ad aumentare la dotazione di telecamere** (attualmente 45) per contrastare situazioni di degrado sociale ed ambientale
- **Mettere a sistema la dotazione di portali e telecamere** di sicurezza con i collegamenti anche con i privati
- Favorire varie forme di coinvolgimento e di cittadinanza attiva **per rendere ogni cittadino protagonista della sicurezza del proprio ambiente (luoghi e attività di aggregazione sociale)**. Tale obiettivo sarà realizzabile soprattutto con interventi di recupero delle aree di degrado urbano presenti nel territorio comunale.
- Potenziare le reti sociali di famiglie, associazioni, scuole, associazioni, parrocchie, società sportive affinché le situazioni di fragilità e di degrado possano essere prevenute e circoscritte.
- Dotare la **Polizia Locale** di un numero stabile di effettivi e investire sempre in nuovi strumenti e materiali.
- Consolidare la dotazione di materiali, strumenti e corsi di aggiornamento per il nostro gruppo di **Protezione Civile**, di cui ricorre il 25° della fondazione.

“Aumentare le telecamere ed integrarle con quelle dei privati”



07 - SCUOLA E POLITICHE GIOVANILI

L'istruzione è lo strumento e la possibilità per conoscere e costruire autonomamente una propria idea di mondo e di futuro ed è un diritto per tutti perché rappresenta il modo più valido per combattere povertà ed emarginazione. L'istruzione permette di diventare protagonisti attivi della società in cui si vive.

I punti fondamentali

- Adeguare **gli spazi** dei vari plessi alle esigenze scolastiche.
- Promuovere momenti di **orientamento**, soprattutto per gli alunni della secondaria di primo grado, garantendo la **reciproca conoscenza tra scuola e aziende del territorio** attraverso incontri con le realtà produttive locali. Dopo la pandemia emerge la necessità di ancorare a prospettive concrete le speranze e le ambizioni dei giovanissimi, dimostrando che i talenti di ciascuno possono trovare espressione anche nelle offerte lavorative del territorio.

“Programmare con la Scuola lo sviluppo di attività pomeridiane extra-scolastiche”

- Programmare con la Scuola (dirigenza, docenti, genitori) lo sviluppo di **attività pomeridiane extra-scolastiche** con l'obiettivo di offrire, in particolare agli studenti della scuola secondaria di primo grado, occasioni di aggregazioni stimolanti e significative. Questo obiettivo può essere raggiunto coinvolgendo le associazioni

locali che potrebbero dare la disponibilità per la realizzazione di laboratori **creativi di musica, di arti, di lettura, di teatro e di sport**. Tali iniziative dovrebbero essere destinate a tutti gli alunni interessati, non solo a coloro che evidenziano delle difficoltà.

- Prevedere attività di supporto allo studio, con iniziative di educazione alimentare, percorsi di sviluppo delle competenze STEM e anche attività per rafforzare le competenze personali e relazionali, come ad esempio la costituzione di gruppi di lettura, con il supporto delle associazioni del territorio e di altro personale volontario.



Asilo Nido



- Prevedere interventi destinati alle famiglie, come corsi di supporto alla genitorialità e di formazione alla cittadinanza attiva.
- Continuare a realizzare attività che promuovano processi di socializzazione e relazioni significative tra pari e con adulti di riferimento, con la finalità di prevenire l'uso di sostanze e di comportamenti a rischio, anche valutando l'adesione al **Piano di Prevenzione proposto dall'ULSS**, che mette a disposizione dei Comuni personale qualificato proveniente dal SerD.
- Porre un'attenzione particolare agli **studenti a rischio di abbandono scolastico** mettendo a disposizione figure professionali per agire preventivamente e per sostenere e orientare l'alunno non frequentante verso scelte positive per il proprio futuro soprattutto in collaborazione con le famiglie.
- Avviare un dialogo costruttivo permanente con i rappresentanti delle comunità non italofone, con l'intervento di mediatori linguistici e culturali, al fine di facilitare i processi di inserimento, di integrazione e di inclusione dei bambini e dei ragazzi stranieri e delle loro famiglie, valorizzando e sostenendo le buone pratiche già esistenti, validate nei fatti e caratterizzate dalla verificabilità di intervento.
- Verificare la possibilità di realizzare, con il supporto dei genitori, il servizio **Pedibus** per le scuole primarie.
- Favorire **iniziative e spettacoli per i giovani**, valorizzando le realtà associative esistenti e quelle in divenire, particolarmente necessari dopo il periodo COVID.
- Completare la scuola dell'infanzia **Albero Azzurro** e l'**asilo nido**, in fase di esecuzione a La Salute.
- Continuare ad investire nelle manutenzioni dei **plessi scolastici**.

“Attenzione particolare agli studenti a rischio di abbandono scolastico”



Scuola dell'infanzia

08 - ATTIVITÀ CULTURALI

Migliorare la qualità della vita passa anche attraverso un'attività culturale intensa ed importante che sappia abbracciare le diverse sfaccettature di un tema così ampio. In questi anni sono state realizzate innumerevoli iniziative e da qui vogliamo continuare per ampliare, ancora di più, il ventaglio dell'offerta.

I punti fondamentali

- Realizzare una **nuova biblioteca** nel capoluogo possibilmente recuperando un edificio esistente (anche di proprietà privata) adeguandolo alle effettive esigenze di uno spazio dedicato allo studio, alla ricerca e all'incontro. Tale struttura, oltre al patrimonio librario, potrà ospitare le attività culturali del comune per diventare un **Centro civico culturale**.
- Il **Teatro Pascutto** continuerà a essere uno spazio per le attività del Comune, aperto alle richieste delle scuole e di altri soggetti interessati, prevenendo interventi di **manutenzione straordinaria**.
- Recuperare un edificio da adibire ad **area per le associazioni di La Salute**, di concerto con l'amministrazione Comunale di Caorle, anche a seguito di una miglior distribuzione scolastica dei plessi tra i Comuni, immaginando anche una biblioteca a supporto delle due Comunità come centro di aggregazione giovanile.
- Riqualficazione e valorizzazione "teatro per spettacoli all'aperto" di fronte alla parrocchiale Santo Stefano.
- Creare annualmente un evento su **un'opera di Romano Pascutto**, così da far riscoprire - anche presso le nuove generazioni - il poeta ed il nostro dialetto.
- **Valorizzare i talenti locali** attraverso le iniziative messe in campo dall'amministrazione comunale nei diversi ambiti culturali.
- Continuare la proficua attività di **eventi, mostre, iniziative** che arricchiscono l'offerta culturale.



CINEMA TEATRO ROMANO PASCUTTO



09 - OPERE PUBBLICHE

Le opere pubbliche riguarderanno, così come è sempre stato, tutto il territorio comunale partendo dalle necessità e dagli interventi più urgenti. La ricerca di finanziamenti su questo tema sarà sempre attiva e potrà portare importanti risorse: **negli ultimi 10 anni quasi il 50% delle risorse per investimenti è arrivato sotto forma di contributi da altri enti**. L'elenco di seguito indicato non è esaustivo e non è espresso in maniera da creare una priorità. Il confronto costante e continuo con la cittadinanza, anche nelle assemblee di zona, permetterà di integrare e modificare questo elenco anche in funzione di esigenze emergenti.

Per questo punto, al fine di comprendere appieno certe scelte e determinate opere, pare utile riportare l'elenco degli interventi realizzati negli ultimi 5 anni o in corso di realizzazione:

Elenco opere realizzate

- Sostituita la **rete idrica** nella frazione di La Salute da parte dell'Acquedotto.
- Realizzata pista ciclo-pedonale tra **Via Volta e Via Olmo**.
- Ripristinate le asfaltature e/o le banchine su **Via Gagliardi, Via Morante, Via Gonfi e Via Bosco di Prassaccon**.
- Asfaltata **Via Agazzi** e tombinamento su **Via Tre Ponti**.
- Sistemato manto stradale e asfaltature su **Via Fosson, Via Toscanini, Via Mozart, Via Gobetti**.
- Realizzata pista ciclabile su **Viale Trieste**.
- Sistemata **Via Canaletta** e realizzata l'illuminazione pubblica su **Via San Cristoforo e Via Condulmer**.
- Realizzato, da parte di Autovie, il **canale di gronda** dell'autostrada.
- Completato il marciapiedi di **Via Papa Giovanni XXIII**.
- Sistemate **aree verdi** in diverse zone del Comune.
- Completate alcune piazzole di scambio sulla strada arginale **Biverone - Sant'Alò - San Pietro**.
- Riasfaltata ed allargata **Via Gallo**.
- Messa in sicurezza dei passaggi pedonali di **Via Biverone**.



- Asfaltature e sistemazione di buona parte di **Via Fossa Fondi**.
- Realizzato l'impianto di irrigazione e di illuminazione del **campo da calcio** di La Salute.
- Creata piattaforma e sistemato **campo da calcetto** a La Salute.
- Predisposta rotatoria tra **Via G. Leopardi** e **Via Prabasso**, realizzato dosso fronte Mattei.
- Realizzati **passaggi pedonali rialzati** (dossi) in diverse vie del territorio.
- Sostituito **impianto semaforico** sul Ponte della Provincia predisponendolo per successivo intervento del Comune di Torre di Mosto, in modo che vengano regolate tutte le strade di accesso al ponte stesso.
- Individuati spazi adeguati per realizzare una **sala del commiato** per i riti civili e adeguamento delle celle mortuarie esistenti nei cimiteri del Capoluogo e di La Salute.
- Riorganizzata completamente **Via Stazione**.
- Riassetto di **Via Cantoni**.



Elenco opere in realizzazione

- Riapertura di **Via G. Di Vittorio** e riorganizzazione immissione in **Via Vanoni**.
- Realizzazione del **collegamento ciclopedonale** tra Biverone e Torre di Mosto.
- Riorganizzazione viabilità di **Via del Popolo** e area parrocchiale in capoluogo.
- Sistemazione delle banchine dei binari, installazione di pensiline per i viaggiatori e le biciclette, sistemazione del sottopasso e realizzazione di un ascensore, abbattimento delle barriere architettoniche.
- Sistemazione definitiva della viabilità tra l'attraversamento ferroviario e **Via Stazione**, messa in sicurezza pedonale di **Via Zoccat**.
- Sistemazione delle **Vie Puccini, Carducci, Vivaldi** e laterale di **Via Foscolo**.
- Allargamento di **Via C. Facci** con il tombinamento del fossato.
- Realizzazione della strada di collegamento tra **Via De Gasperi** e **Via del Popolo**.





- Completamento secondo stralcio dell'ampliamento della **scuola di Corbolone** con realizzazione della mensa.
- Realizzazione di una nuova sede per la **scuola dell'infanzia "L'Albero Azzurro"** e costruzione del nuovo nido a La Salute.
- Prosecuzione dell'asfaltatura di **Via S. Alò** e illuminazione pubblica nel tratto abitato.
- Realizzato un camminamento di collegamento tra **Cà Cottoni e La Salute**.
- Realizzazione, da parte di LTA, della nuova condotta idrica su **Via Annone Veneto**. Tali lavori sono preparatori per la successiva sistemazione della strada ad opera della Città Metropolitana

I punti fondamentali da realizzare _____

Tutto il territorio Comunale

- Completare le opere già finanziate dal **PNRR**: sistemazione sismica ed energetica del Palazzetto dello Sport, mensa della scuola primaria di Corbolone, Scuola dell'infanzia e Nido a La Salute di Livorno.
- Realizzare un **piano di asfaltature** per le strade più ammalorate di tutto il territorio comunale.
- Ammodernare l'attuale **segnaletica stradale** ove necessario.
- Grazie agli studi realizzati, completare la **sostituzione dell'illuminazione pubblica a LED**.
- Completare i lavori, nell'estate 2023, degli **interventi di risparmio energetico** su tutti gli edifici comunali.
- Intervenire con le **manutenzioni relative ai plessi scolastici**, con particolare attenzione al proseguimento delle attività di consolidamento degli edifici dal punto di vista sismico.
- Realizzare il **Piano regolatore cimiteriale** per valutare la possibilità di creare ulteriori aree per edicole funerarie, tombe a terra e sistemazioni di cappelle di comunità.
- Continuare il confronto con la Città Metropolitana affinché i proventi delle multe di loro competenza (Autovelox in Contarina) vengano re-investite nel territorio comunale di San Stino, in particolare per far sistemare - in maniera definitiva - il fondo

stradale della San Stino-Caorle. A seguito di questi lavori sarà possibile richiedere l'innalzamento del limite di velocità a 90 km/h.

- Estendere ulteriormente il numero di **dissuasori** per ridurre la velocità nei punti più critici dove la competenza delle strade sia comunale.
- Realizzare ulteriori **passaggi pedonali** con "pastorale" (portali illuminati) per rendere più sicuri gli attraversamenti.

San Stino e Bivio

- Completare il **secondo stralcio della tangenziale** e collegarlo con la zona industriale.
- Concludere, a stralci, dei lavori su **Via Tre Ponti**.
- Realizzare **secondo stralcio di Via del Popolo** con creazione di una rotonda con Via Gonfi in prossimità della Chiesa parrocchiale.
- Realizzare un piano per la sistemazione viaria **dell'area compresa tra Viale Trieste, Via Stazione e la ferrovia**.
- Sistemare la **palestra della scuola "Don M. Martina"** con fondi del Conto Termico e valutare un ampliamento per realizzare una struttura con valenza sportiva di primo piano.
- Data la disponibilità pubblica delle aree, interagire con ANAS per la realizzazione di una **rotonda all'entrata della zona industriale** e per la sistemazione dell'accesso verso Biverone. A seguito del progetto presentato per un bando del PNRR, inoltre, ricercare i finanziamenti necessari per la **sistemazione della SS14**, con la realizzazione della pista ciclabile tra Via M.L. King e Via E. Morante.
- Ricercare i finanziamenti per la realizzazione della pista ciclabile di **Via Fosson** (dopo rotonda dell'autostrada) nell'ambito del bando PNRR di cui al punto precedente.
- In fase di realizzazione della rotonda dalla Chiesetta del Rosario, di prossimo avvio, sistemare i marciapiedi del tratto iniziale di **Via Fosson**. Con i lavori della terza corsia è stata richiesta la pista ciclabile sempre per questo tratto e fino a Via Piancavallo per poi piegare verso Via Gobetti (complessiva rivisitazione viabilistica).
- Sistemare asfalto, illuminazione e sottoservizi di **Via Amendola**, mantenendo la strada chiusa com'è attualmente. Insieme ai residenti verificare la miglior destinazione dell'area tra Via Amendola e Via Stazione.
- Proseguire nella indicazione del **sottopassaggio** come modalità richiesta per l'eliminazione del **passaggio a livello**.
- Verificare la fattibilità di una pista ciclabile che colleghi la stazione dei treni alla





pista ciclabile della zona industriale.

- Definire con la Città Metropolitana e la Provincia di Treviso l'illuminazione del **ponte sulla Livenza verso Cessalto**.
- Sistemare e riorganizzare la viabilità di **Via Gaffaree**.
- Individuare le modalità per realizzare un camminamento su **Via Nievo** dal Ponte degli Archi fino all'inizio della rampa.

La Salute di Livenza, Ottava Presa, Ca' Cottoni e San Pietro

- Complessiva rivisitazione di **Corso Cavour** con la messa in sicurezza della viabilità e delle aree di sosta e realizzazione della rotonda su **Via Levi**.
- Verificare con il Comune di Caorle e la Città Metropolitana interventi per la messa in sicurezza del **tratto urbano della SP42** su Corso Cavour e Via Pellico.
- Continuare il confronto con la Città Metropolitana per la definitiva sistemazione del **ponte sulla Livenza**, compresi gli incroci da entrambi i lati.
- Lavorare di concerto con la Città Metropolitana per far diventare **Via Sant'Antonio** strada provinciale e far realizzare rotonda e riasfaltatura.
- Sistemare **Via Goldoni**, recuperando degli spazi per permettere le manovre in fondo strada.
- Rifare l'illuminazione sul **ponte Brian**, in accordo con l'amministrazione comunale di Caorle.
- Realizzare un **magazzino** per l'attrezzatura del Comune, eliminando quello adiacente alle scuole medie.
- Continuare il confronto con la Città Metropolitana per la messa in sicurezza della strada **provinciale tra La Salute e Ca' Cottoni**.
- Realizzare ulteriori **nuovi spogliatoi** presso la palestra di La Salute a servizio delle attività che si svolgono nella palestra stessa e negli impianti sportivi adiacenti.
- Realizzare ulteriori piazzole di scambio nella strada **Biverone-Sant'Alò-San Pietro**

Corbolone e Bosco

- Sollecitare la Città Metropolitana affinché porti a compimento quanto prima i lavori di sistemazione di **Via Annone Veneto**, con le relative rotatorie su Riviera Corbolone e Via Pordenone, grazie anche ai soldi già trasferiti dal Comune per l'intervento.

- Attuare interventi per la riduzione della velocità in **Riviera Corbolone**, ora che la strada è diventata di competenza del Comune.
- Allargare e sistemare **Via Sorelle Grandoso** ed il tratto rimanente di Via Gallo.
- Intervenire su **Via Strada Bassa** per una sistemazione definitiva.
- Definire un accordo con la Parrocchia per ottimizzare l'utilizzo degli **spazi esterni dell'area "Ex Gini"** (parco giochi, piattaforma polivalente).
- Attrezzare **due aree giochi** a Corbolone.
- Far riaprire ad Autovie Venete quanto prima, **la pista ciclabile dal Bosco di Prassacon** e renderla transitabile anche verso Loncon.

Biverone, Sette Sorelle e Sant'Alò

- Studiare una modalità per migliorare l'accesso tra **Via Biverone** e **Via Cimere**.
- Realizzare il marciapiede su **Via Don Primo Mazzolari**.
- Verificare la possibilità di realizzare **una pista ciclabile** tra la zona industriale e Biverone.
- **Sollecitare ANAS per la realizzazione** di un accesso con maggiore sicurezza dalla SS14 verso **Biverone**.
- Realizzare ulteriori piazzole di scambio nella strada **Biverone - Sant'Alò - San Pietro**.
- Verificare con la Regione, nell'ambito del progetto di sua competenza della pista ciclabile Venezia - Lignano - Trieste, un collegamento viario più agevole tra **Sant'Alò e Biverone**.



PROGETTO 0001
Scala 1:100

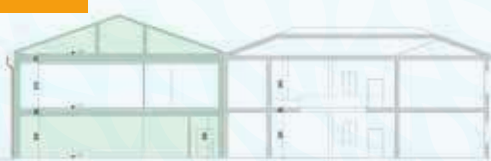

SEZIONE 00
Scala 1:100



PROGETTO 0002
Scala 1:100



SEZIONE 01
Scala 1:100





10 - POLITICHE SPORTIVE

La pratica sportiva è un elemento che non riguarda esclusivamente l'atto atletico, ma che determina relazioni positive tra le persone, stili di vita corretti ed inclusione sociale. Valorizzare lo sport e le associazioni determina ricadute positive per tutte le generazioni e per il tessuto sociale del paese.

I punti fondamentali

- Continuare a **sostenere le associazioni** per promuovere sempre di più la pratica sportiva tra i bambini ed i giovani.
- Intervenire ulteriormente per **manutenere e migliorare gli impianti sportivi** laddove richiesto, anche ipotizzando strutture nuove che possono sostituire le situazioni più critiche come quella relativa alla **palestra della Don Michele Martina**.

“Ulteriori manutenzioni e miglioramenti degli impianti sportivi”

- Tramite la consulta dello sport informare ed aiutare le associazioni a partecipare a **bandi regionali/nazionali**.
- Costruire **un'area per l'attività motoria all'aperto**, riqualificando una zona in disuso. Una **“palestra immersa nel verde”**, modulabile, che non richiede manutenzione, per avvicinare tutti i cittadini, anche i più giovani, a uno stile di vita sano e offrire la possibilità di ulteriori allenamenti a chi già pratica attività motoria all'aperto. Si tratta di una possibilità inclusiva, alla portata di tutti, sia economicamente sia fisicamente, che permetterà di **ricreare il contatto sociale** che durante la pandemia si è allentato, favorendo anche l'incontro tra culture diverse. L'area potrebbe essere particolarmente vocata al **calisthenics**, disciplina sportiva emergente basata sull'allenamento a corpo libero ed apprezzata soprattutto dai giovani.
- Valorizzare gli sport fluviali ed all'aperto, in collaborazione con le associazioni.
- Favorire l'adozione della **carta dei diritti e dei doveri dello sport** per consentire a tutti i soggetti coinvolti nel mondo sportivo di promuovere stili di partecipazione corretti.





LISTA CANDIDATI



STEFANO PELLIZZON

candidato sindaco



Matteo CAPPELLETTO
40 anni
Sindaco uscente - Impiegato



Mattia Jacopo BOATTO
38 anni
Assistente alla vendita



Tiziano BORTOLUZZO
57 anni
Dipendente acquedotto



Antonella CABRIOLU
67 anni
Dirigente scolastica e
docente in pensione



Michelangelo DAL BORGIO
52 anni
Operaio



Sabiha "Sabi" EMRIZOSKI
19 anni
Studentessa universitaria



Rita Elisa FANTON
62 anni
Assessore uscente -
Impiegata



Devid LORENZON
48 anni
Macchinista Trenitalia



Cristal MORANDO
26 anni
Impiegata



Julien MULATO
30 anni
Pasticciere



Flavio PARPINEL
64 anni
Assessore uscente -
Pensionato



Samuele PRATAVIERA
26 anni
Programmatore impianti
industriali



Nora SPERETTA
42 anni
Insegnante



Giorgia TEZZOT
41 anni
Assessore uscente -
Medico di medicina generale



Marfa TUIS
51 anni
Collaboratrice familiare



Anna ZANDONELLA
40 anni
Consulente qualità,
ambiente e sicurezza



GUARDIAMO AL FUTURO CON L'ESPERIENZA DEL PRESENTE!

LISTA CIVICA
LIVENZA

STEFANO PELLIZZON
candidato sindaco

Elezioni Comunali San Stino di Livenza
14 maggio 2023 dalle 7 alle 23
15 maggio 2023 dalle 7 alle 15

[@ListaLivenza](#)
[lista_livenza](#)

Com. Italo Flavio Papinè - Stampato da Tipografia Sagittario/Bibione -

Per votare si deve tracciare una croce sul simbolo e si possono scrivere due preferenze, scelte tra le persone in lista purché di genere diverso (donna/uomo oppure uomo/donna)

IL 14 e IL 15 MAGGIO
SCEGLI
STEFANO PELLIZZON
e i CANDIDATI
DELLA LISTA CIVICA LIVENZA:
UN VOTO PER VALORIZZARE
LE PERSONE E LE IDEE



lista_livenza

@ListaLivenza

WWW.LISTACIVICALIVENZA.NET